

2014. 6월 정례반상회 홍보자료

【 2014년 6월 반상회 개요】

- 개최일시 : 2014. 6. 25(수) 19:00
※ 군·구, 통·반 실정에 따라 개최일시 자율조정
- 개최지역 : 군·구 전지역

중점홍보시책

1시민 1단체 1경기 이상 관람하기
인천 AG·APG 홈스테이(민박) 모집 안내

주요 홍보내용(22건)

- | | |
|---------------------------|-----------|
| ① 1시민 1단체 1경기 이상 관람하기 | /자치행정과 |
| ② 인천 AG·APG 홈스테이 모집 안내 | /자치행정과 |
| ③ 잠자는 행정정보를 손안의 보물지도로 ! | /정책기획관 |
| ④ JST일자리종합센터 이용 안내 | /일자리정책과 |
| ⑤ 2014년 국비지원 직업훈련생 모집 | /일자리정책과 |
| ⑥ 제2회 특성화고 취업박람회 안내 | /일자리정책과 |
| ⑦ 인천공항철도 청라국제도시역 개통 | /대중교통과 |
| ⑧ 대기오염도 정보 공개 | /대기보전과 |
| ⑨ 탄소포인트제 가입 안내 | /GCF전략과 |
| ⑩ 녹색생활 실천 안내 | /GCF전략과 |
| ⑪ 인천해양항만뉴스 안내 | /항만공항정책과 |
| ⑫ 풍수해 대비 안전수칙 | /예방안전과 |
| ⑬ 여름철 물놀이 안전사고 예방법 | /남동소방서 |
| ⑭ 미추홀참물 음용 안내 | /상수도사업본부 |
| ⑮ 검단지역 토지구획정리사업지구 체비지 매각 | /종합건설본부 |
| ⑯ 여성복지관 유아실 이용 안내 | /여성복지관 |
| ⑰ 아동복지관 청사 이전 안내 | /아동복지관 |
| ⑱ 7월 미추홀도서관 행사 안내 | /미추홀도서관 |
| ⑲ 제7대 인천시의회 소중한 의견 보내주세요 | /인천시의회 |
| ⑳ 대한민국 육군 간부 모집 안내 | |
| ㉑ 2014제17회인천아시아경기대회 안내 | /인천AG조직위 |
| ㉒ 2014제11회인천장애인아시아경기대회 안내 | /인천APG조직위 |

- 2014년 인천 아시아경기대회 · 장애인 아시아경기대회 - 「1시민 1단체」 1경기 이상 관람하기

시민·단체 경기 관람을 통하여 시민의 단합된 힘으로 성공 개최를 지원하고 열띤 응원으로 기록이 풍성한 대회가 되도록 45억 아시아의 대축제에 시민 여러분의 많은 관람 바랍니다.

대회 개요

- 2014 인천 아시아경기대회 : 2014. 9. 19 ~ 10. 4(36개 종목 49개 경기장)
- 2014 인천 장애인 아시아 경기대회 : 2014. 10. 18 ~ 10. 24(23개 종목 17개 경기장)

➔ **경기관람 슬로건** : 『1시민 1단체』 1경기 이상 관람하기

「경기 관람」 운동 추진

① 「1시민 1단체」 1경기 이상 관람

- 범시민 자율 참여 캠페인 참여 및 자율 경기 관람하기
- 가족 단위 소풍, 친목 모임 등 야외 활동으로 경기 관람하기
- 단체별 체육대회, 단합 대회로 경기 관람하기

② 「2014 아시아 경기대회」 입장권 선물하기

- 경기 입장권 선물로 주고 받기
 - (일반 시민) 가족 생일 기념일 등 선물하기 / 부모님, 친·인척 등 추석명절 선물하기
 - (민간 단체, 기업 등) 단체 행사 경품 활용하기, 추석명절 선물로 주고받기 등
- 경기 입장권 구입 : 온라인* 및 오프라인** * www.okticket.com ** 티켓 콜센터(1599-4290)

※ 상세한 사항은 2014 아시아 경기대회 조직위(www.incheon2014ag.org) 홈페이지를 확인하세요!!!

【 인천광역시 자치행정과 ☎440-2424 】

인천 AG-APG 홈스테이(민박) 모집 안내

- ❖ 2014년 인천 아시아 경기대회 · 장애인 아시아 경기대회 기간 중 부족한 숙박시설을 해소하고 인천을 방문하는 외국인에게 한국가정 체험기회를 제공하여 우리의 전통 문화를 알리는 계기를 마련하고자
- ❖ 홈스테이(민박) 참여 가정을 다음과 같이 모집하오니 **시민 여러분의 많은 참여를 부탁드립니다.**

1. 모집 개요

가. 모집 기간 : 2014. 3. 15 ~ 6. 30(4개월)

*** 집중 운영기간 : 2014. 9월 ~ 10월** (아시아경기대회 기간 중)

나. 모집 가정 : 30,000명 수용 규모

다. 참여 조건 : 홈스테이 참여를 원하는 2인 이상 가정 누구나

라. 신청 방법

○ 인터넷 접수 : www.homestay2014ag.com

○ 신청서 접수

- 시, 군·구 민원실, 주민 센터에 비치된 신청서 작성 제출
- FAX 송부 (032-440-8645 인천광역시 자치행정과)

2. 운영지원 등 참고사항

가. 숙박 봉사료(이용자 부담)

○ 1일 기준(1식 포함) / 25,000원(1인), 50,000원(2인), 60,000원(3인)

나. 필요시 외국어 통역봉사자 지원

다. 보험가입 지원(1천만원 배상책임 등) 및 봉사활동 실적(1일 최대 8시간) 적립

라. 숙박 제공일수 : 이용자 희망일수에 따라 수용가능 참여가정과 문의 후
연결

마. 식사메뉴 : 한식을 원칙으로 하되, 이용자 요청이 있는 경우 상호 협의

바. 기타 호의적인 차원에서 인터넷 사용, TV시청, 쇼핑, 문화체험
안내 등 편의제공 권장

3. 문의처 : 인천국제교류재단 ☎ 032-451-1732 (E-mail : home@iirf.or.kr)

【 인천광역시 자치행정과 ☎ 032-440-2422~8 】

잠자는 행정정보를 손안에 보물지도로!

- 인천시는 그 동안 공무원 책상서랍이나 컴퓨터에서 잠자던 건강, 육아, 주택, 취업정보 등 행정내부에서만 활용되던 정보들을 지도 서비스를 만들어 활용하고 시민들에게 공개한다. 모든 공무원이 주소정보가 있는 일반 행정정보를 이용해 마우스 드래그 한번으로 쉽게 지도를 만들어 공유하고 개인, 업무, 부서별로 지도 정보를 기반으로 협업하여 업무 활용도를 높이고 시민들의 라이프 스타일 변화에 맞게 맞춤형 지도서비스를 시작한다(<http://imap.incheon.go.kr>)

인천시가 주목한 위치정보

- 민간에서 위치정보를 미래산업의 핵심으로 인식하고 많은 투자를 하는 만큼 공공분야에서 인천시는 행정 정보의 80%이상이 위치 정보와 관련 있다고 보고 기존의 텍스트 형태의 일반 행정 정보를 누구나 쉽게 지도로 만들고 활용 할 수 있도록 클라우드 GIS 플랫폼을 도입했다.

시민은 편리

- 살면서 정말 궁금했던 부동산 투자정보나 교육과 취업등 나와 밀접한 연관이 있지만 한 번도 볼 수 없었던 행정내부의 유용한 정보들이이제 공무원 책상과 컴퓨터에서 나와 시민의 궁금증을 해결해 줄 것 것이다. 누구나 쉽게 사용하는 포털에 모바일 지도 서비스나 네비게이션, 버스·지하철 앱 등의 지도 서비스에 인천시의 위치정보가 더해지면 시민들에게 생활에 반드시 필요한 보물지도가 되어 세상에 나올 것이다.

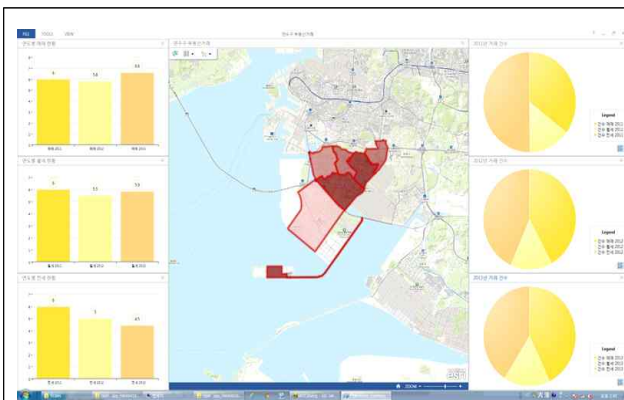

사례) 연수구 부동산 거래정보 통계

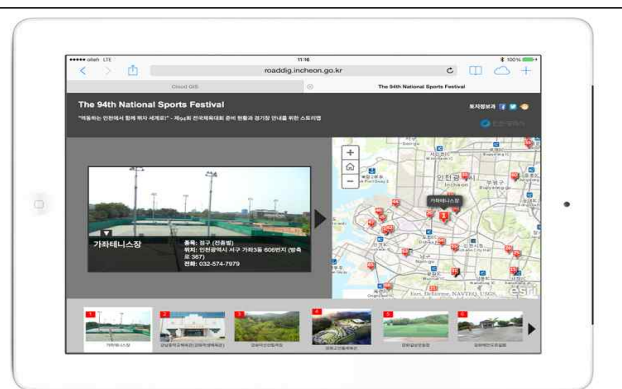

사례) 전국체육대회 경기장 모바일서비스

「JST일자리종합센터」 이용안내

- * 「JST일자리종합센터」는 간석동에 있던 「인천종합일자리지원센터」가 취업·창업의 중심이 될 JST(제물포스마트타운)로 이전하면서 갖게 된 새 이름입니다. (대표전화 ☎ 1600-1982)

☞ 장 소 : 인천광역시 남구 석정로 227번길21 (도화동)
<제물포역 2번 출구에서 도보 7분 거리>

1 취업지원프로그램

구 분		교육일시 [문의전화]	교육 내용	대 상
취업특강		7. 4(금) 14:00 ~ 16:00 [☎725-3005]	<ul style="list-style-type: none"> • 호감 이미지메이킹 및 자신감 향상 • 맞춤 취업전략 	취업을 희망하는 적극적인 구직자
취업 역량강화 (집단상담)	청 년	7. 7(월) - 11(금) 13:00 ~ 17:00 [☎725 - 3003]	<ul style="list-style-type: none"> • 자기탐색 및 이해 • 입사서류 작성 및 모의면접 • 셀프 리더십 및 자신감 향상 	30세 이하
	여 성	7. 14(월) - 18(금) 09:00 ~ 13:00 [☎725 - 3004]	<ul style="list-style-type: none"> • 합리적인 의사결정과 목표설정 • 여성유망 직업정보 탐색 및 직무분석 • 입사서류 작성 및 면접코칭 	30세 이상

2 『상설채용관』 개최

- 일 시 : 2014년 7월 1일(화) 14:00 ~ 16:00
- 대 상 : 관내 구직자 및 구인 기업체
- 장 소 : JST(제물포스마트타운) 내
- 내 용
 - 현장면접을 위한 구인·구직 1:1 소규모 채용 면접관 운영
 - 취업정보 및 취업지원서비스 제공
- 문 의 : ☎ 725 - 3006, 3007

③ 『직업상담 및 일자리』 무료 알선

- 운영시간 : 평일 09:00 ~ 18:00
- 대 상 : 인재를 구하는 기업체
취업을 희망하는 적극적인 구직자
- 내 용
 - 구인(구직)신청접수 및 등록, 상담 및 취업알선, 인재(채용)정보제공
 - 개인별 맞춤 상담 및 취업지원서비스 제공, 진로 및 경력개발 컨설팅
 - 이력서·자기소개서 클리닉 및 면접코칭
- 문 의 : ☎ 725-3012 ~ 3018

④ 『직업심리검사』 실시 및 해석

- 운영시간 : 평일 09:00 ~ 18:00
- 대 상 : 직업을 결정하지 못한 사람, 자기 이해가 필요한 사람 등
- 내용 및 목적
 - 전문가를 통한 심리검사 해석 및 상담, 피드백
 - 직업심리검사를 통한 객관적 자기이해
 - 개인에게 적합한 진로 및 직업 탐색·선택·결정하는데 효과적으로 활용
 - 자신과 타인의 성향이 다름을 이해하며, 직장적응력과 사회성 향상
- 문 의 : ☎ 725-3018

【 인천광역시 일자리정책과 ☎ 440-4244 】

2014년 국비지원 직업훈련생 모집 (무료)

시에서는 지역산업 맞춤형 인력양성을 위해 산업체와 연계한 실무위주의 교육을 실시하고, 교육수료 후에는 **취업을 알선**해 드립니다.

■ 인천인력개발원

구분	교육과정명	모집인원	교육기간	지원자격	신청기간	비고
재직자 향상	지멘스PLC제어실무기초	20	07.07~07.11	인천지역 중소기업 재직자	교육시작 5일전까지	
	지멘스PLC제어실무활용	20	07.14~07.18			
	CNC머시닝센터실무	20	07.07~07.11			

※ 접수방법 : 온라인(<http://ic.korchamhrd.net>) 또는 방문접수
교육문의 : 인천인력개발원 기업협력처 032) 810-6594~7

■ 한국폴리텍 II 대학 인천캠퍼스 산학협력단

구분	교육과정명	모집인원	교육기간	지원자격	신청기간	비고
채용예정자 교육	CNC를 이용한 부품가공 전문가	20	07.07~10.02	실업자 및 채용예정자	~07.03	
재직자 향상	자동제어기기제조를 위한 SSD 제어	15	07.05~07.06	인천광역시, 부천, 시흥, 안산, 김포 소재의 재직근로자	~07.03	
	자동제어 장치 제어를 위한 지멘스 PLC 및 HMI	15	07.12~07.13		~07.10	
	DA/AD 및 Intouch를 이용한 인버터제어	15	07.12~07.20		~07.10	
	성형해석 (사출-MAPS-3D)	15	07.19~07.26		~07.17	

※ 접수방법 : 이메일(5102126@naver.com) 및 팩스접수 032)519-61
교육문의 : 한국폴리텍 II 대학 인천캠퍼스 산학협력단 032)510-2126~7

■ **인하대학교 직업훈련센터**

구분	교 육 과 정 명	모집 인원	교육기간	지원자격	신청기간	비고
채용예정자 교육	자동차 부품설계 전문 엔지니어 양성	30	06.23~09.23	인천지역 취업을 희망하는 구직자	6.01~ 개강 전	
	공항지상조업 RAMP	30	07.01~08.11			
	무역물류인력양성	30	07.01~12.24			
	물류전문IT엔지니어 양성	30	07.14~12.09			
	하역장비이론 및 조정실습	30	07.01~12.24			
재직자 향상	CAE(정적구조해석)	15	07.14~07.18	인천지역 중소기업 재직자	6.01~ 개강 전	
	사전제품품질계획(APQP)	30	07.01~07.02			
	현장낭비개선(LEAN)	30	07.15~07.16			
	QC 7가지 도구	30	07.22~07.23			

※ 접수방법 : 온라인 접수(<http://hrd.inha.ac.kr>)

교육문의 : 인하대학교 직업훈련센터 032)860-9211~13, 9215

【 인천광역시 일자리정책과 ☎ 440-4243 】

제2회 인천 특성화고 취업박람회 안내

- 행사명 : 제2회 인천 특성화고 취업박람회
- 일시 : 2014. 7. 9(수) ~ 11(금) 10:00 - 17:00
- 장소 : 송도컨벤시아 (제2전시실)
- 참가대상 : 기업 200개, 특성화고교 졸업예정자, 특성화고교 진학을 희망하는 중학교 3학년 학생 및 학부모 등
- 구성 :
 - 정책관: 직업교육정책, 병역특례제도, 참여기업 인센티브 등
 - 홍보관: 특성화고·마이스터고 교육과정 전시 및 시연(28교 참가)
 - 채용관: 인천지역 중견 및 강소기업 200여개 초청
 - 상담관: 중학교 3학년 학생 및 학부모를 대상으로 특성화고 안내 및 상담
- 주최 : 인천광역시교육청, 인천광역시
- 문의 : 운영사무국 (02-548-8219, Fax. 02-549-8853)
 - 인천광역시교육청 정보직업교육과 ☎ 032-420-8145
 - 인천광역시 일자리정책과 ☎ 032-440-4244

【 인천광역시 일자리정책과 ☎ 440-4244 】

인천공항철도 청라국제도시역 개통

☐ 개통현황

- 개 통 일 : 2014. 6. 21.(토) 첫차부터
- 열차시각

구분	첫차	막차	운행시격
서울행	05:42	00:15	8~15분
인천국제공항행	05:29	00:16	

※ KTX - 공항철도 연계운행 개통 : 2014. 6. 30.(월)

☐ 이용안내(버스노선)

- 청라국제도시역 : 770, 904, 904-1, 202
- 청라국제도시역(경명로) : 111, 302, 306, 307, 308, 710, 710-1, 202

☐ 인천국제공항철도 노선도



【 인천광역시 대중교통과 ☎ 440-3893 】

대기오염도 정보 공개

□ 실시간 대기질 정보 확인 방법

- 보건환경연구원 홈페이지(<http://air.incheon.go.kr>) 접속 후 **실시간 대기질정보** 아이콘 클릭!! → 측정소 및 항목별 대기질 확인 가능



□ 대기오염 경보 문자서비스 신청

- 보건환경연구원 홈페이지(<http://air.incheon.go.kr>) 접속 후 **대기오염 경보 문자서비스** 아이콘 클릭!! → 전화번호 입력 후 등록버튼 클릭



【 인천광역시 대기보전과 ☎ 440-3525 】

탄소포인트제 가입 안내

○ 탄소포인트제란?

- 가정, 상업 등의 전기, 상수도 사용량 절감에 따라 포인트를 부여하고 이에 상응하는 인센티브를 제공하는 전 국민 온실가스 감축 실천 프로그램

○ 참여안내

- 참여조건 : 참여자의 거주시설에 전기 등의 사용량을 확인할 수 있도록 고유번호가 있는 계량기가 부착되어 있어야 하며, 그러하지 않은 경우 다른 객관적인 방법으로 참여자의 전기 등 사용량 확인
- 참여대상 : 가정의 세대주 또는 세대 구성원, 상업 시설 등의 실사용자

○ 참여방법

- 인터넷 신청 : 탄소포인트제 홈페이지에서 가입([www. cpoint.or.kr](http://www.cpoint.or.kr))



- 방문 신청 : 관할 시·군·구(환경과) 또는 주민자치센터 방문 신청서 작성 제출

○ 포인트 산정

- 참여시점으로부터 과거 2년 또는 1년간 월별 사용량과 현재 사용량 비교

○ 인센티브 지급 및 방법

- 온실가스 감축률에 따른 인센티브 지급 기준

인센티브 지급 기준		
항 목	5~10%미만 감축 시	10%이상 감축 시
전 기	20,000원/년	40,000원/년
수 도	3,000원/년	6,000원/년

- 인센티브는 그린카드 포인트 및 현금으로 지급(연 2회)

【 인천광역시 GCF전략과 ☎ 440-8584 】

저탄소 친환경 2014인천AG 성공은 녹색생활 실천으로 !!!

■ 우리는 친환경AG를 위해 무엇을 할 수 있을까요?

교통

1. 가까운 거리는 걸어다니기
2. 자전거 타고 이동하기
3. 자동차 대신 대중교통 이용하기
4. 승용차 요일제에 참여하기
5. 같은 방향 일행과 승용차 함께 타기



가전제품

1. 쓰지 않는 가전기기 플러그 빼기
2. 에너지소비효율이 높은 제품 구입하기
3. 냉장고 문 자주 여닫지 않고 음식 식혀서 넣기
4. 꼭 보아야 할 TV프로그램만 보기
5. 불필요한 전등 끄기

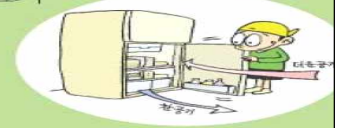

물

1. 불필요한 샤워 시간 줄이기
2. 세탁은 모아서 하고 세탁시간은 10분 이내로 하기
3. 세수, 양치질 할 때 물 받아서 사용하기
4. 수세식 번기에 절수장치 설치하기
5. 기름때는 종이나 휴지로 미리 제거하기



냉·난방

1. 여름/겨울철 적정 실내온도 유지하기
2. 겨울철에 내복 입기
3. 여름철에 간편한 복장 입기
4. 에어컨보다 선풍기 사용하기



학교

1. 교내 녹지 확충 및 유지관리하기
2. 교사, 학생 학부모에게 기후변화 연수 실시하기
3. 교과교육에서 환경 교육하기
4. 환경보고서 작성 및 배포하기
5. 신재생에너지를 사용한 건축, 단열 설비하기



아파트

1. 옥상녹화사업 실시하기
2. 생태볼이터 조성하기
3. 리폼 공방 운영하기
4. 지하주차장 복도 및 계단에 효율조명으로 교체하기
5. 예코가계부 기록하기



기업

1. 환경 영향이 적은 물질 사용하기
2. 그린 마케팅 실시하기
3. 환경 라벨링제 도입하기
4. 친환경 행사 마련하기
5. 엘리베이터 격층 운행하고 4층 이하 걸어다니기



사무실·건물

1. 엘리베이터 함께 타서 운행횟수 줄이기
2. 점심시간에 컴퓨터 모니터 끄기
3. 이면지 재사용하기
4. 종이컵 대신 개인컵 사용하기
5. 실내온도 적절히 유지하기



【 인천광역시 GCF전략과 ☎ 440-8582 】

인천해양·항만뉴스센터 안내

인천광역시와 (주)경인방송은 인천 및 수도권 시민들에게 인천지역과 연근해, 서해5도에서 일어나는 다양한 해양·항만 정보를 신속하고 쉽게 전달하고자 해양·항만뉴스센터를 운영하고 있습니다.

(주)경인방송 iFM 90.7MHz에서 방송되며 인천, 경기, 서울 및 충남 일부지역에서 청취하실 수 있습니다. 방송은 평일과 주말에도 매일 운영되고 있습니다.

프로그램명 (방송내용)	방 송 내 용	방송시간대	비고
1. 해양·항만 뉴스센터	<ul style="list-style-type: none"> ◦ 인천연안 도서별 교통정보 ◦ 인천연안 해양정보 속보 ◦ 해양 사건·사고 소식 ◦ 해양 날씨, 어촌·수산 정보 ◦ 해양레저 안전 정보 	07:28 ~ 07:30 08:28 ~ 08:30 09:28 ~ 09:30 10:28 ~ 10:30 11:28 ~ 11:30	주5회 (월~금, 각2분)
		14:28 ~ 14:30 15:28 ~ 15:30 16:28 ~ 16:30 17:28 ~ 17:30	주2회 (토~일, 각2분)
2. 해양·항만뉴스 심층리포트	◦ 전문리포터를 통해 해양·항만, 공항, 사건사고, 수산 등 각종 현안 이슈 심층 소개	07:10 ~ 07:20	주2회 (월, 목 각10분)
3. 파워인터뷰	◦ 인천시 및 항만 유관기관 및 단체, 정부기관 관계자와의 인터뷰	세부일정 추후결정	연2회 (각50분)
4. 섬마을공개방송	◦ 이동형 오픈스튜디오를 이용한 찾아가는 섬마을 공개방송	세부일정 추후결정	연3회 (각2시간)

인천해양·항만뉴스센터는 인터넷이나 모바일로도 청취가 가능합니다. 시민의 안전을 우선 생각하는 인천해양·항만 뉴스센터 많은 청취 부탁드립니다.

【 인천광역시 항만공항공정과 ☎ 440-4826 】

□ 풍수해 대비 안전수칙

홍 수

홍수 우려 때는

- 피해가 예상되는 지역 주민은 대피 준비를 하고 물이 집안으로 흘러가는 것을 막기 위한 모래주머니나 튜브 등을 준비해 둡시다.
- 홍수피해가 예상되는 지역의 주민은 라디오나 TV, 인터넷을 통해 기상변화를 알아 둡시다.
- 어린이나 노약자는 집 밖으로 나가지 맙시다.
- 홍수 우려 때 피난 가능한 장소와 길을 사전에 숙지합시다.
- 비탈면이나 산사태가 일어날 수 있는 지역에 가까이 가지 맙시다.
- 잘 알지 못하는 지역이나 무릎 위로 물이 흐르는 지역에서는 걸어 다니지 마시고 자동차를 운전하지 맙시다.
- 바위나 자갈 등이 흘러내리기 쉬운 비탈면 지역의 도로 통행을 삼가고, 만약 도로를 지날 때 주위를 잘 살핀 후 이동합시다.
- 연못, 구덩이 등에 관한 안전표지판을 잘 살펴보아야 합니다.
- 우물은 오염될 수 있으니 마실 물은 미리 준비해 둡시다.

물이 밀려들 때는

- 갑작스러운 홍수가 발생하였으면 높은 곳으로 빨리 대피합시다.
- TV와 라디오를 주의 깊게 들읍시다.
- 하천의 물이 갑자기 많아지는지를 주의 깊게 관찰합시다.
- 만일 독의 물이 넘치고 하수도로 물이 나온다면 다음의 사항을 준비합시다.
 - ▶ 시간적 여유가 있다면, 마당에 있는 여러 가지 물건들을 집안으로 옮기고 집주변을 정비합시다.

- ▶ 전기차단기를 내리고 가스 밸브를 잠급시다.
- ▶ 상수도의 오염에 대비하여 욕조에 물을 받아 둡시다.
- 홍수에 의하여 밀려온 물에 가까이 가지 않도록 주의합시다.
- 흐르는 물에 들어가지 맙시다.
- 침수된 지역에서 자동차를 운전하지 맙시다.
- 지정된 대피소에 도착하면 반드시 도착사실을 알리고, 통제에 따라 행동합시다.

물이 빠진 후에는

- 물이 빠져나가고 있을 때 물에서 멀리 떨어지세요. 기름이나 더러운 물로 오염되었을 경우가 많습니다.
- 흐르는 물에서는 약 15cm 깊이의 물에도 휩쓸려 갈 수 있습니다.
- 홍수가 지나간 지역은 도로가 약해져서 무너질 수 있습니다.
- 재난발생지역에는 가까이 가지 맙시다.
- 홍수로 밀려온 물에 몸이 젖었을 때 비누를 이용하여 깨끗이 씻읍시다.
- 집에 도착 후에는 들어가지 말고, 붕괴가능성을 반드시 점검합시다.
- 가스·전기차단기가 off에 있는지 확인하고, 기술자의 안전조사가 끝난 후 사용합시다.
- 집안에 진입하면 가스가 새어 축적되어 있을 수 있으므로 성냥불이나 라이터불을 사용하지 말고, 창문을 열어 환기를 합시다.
- 침투된 오염물에 의해 침수된 음식이나 재료를 먹거나 요리재료로 사용하지 맙시다.
- 수돗물이나 저장식수도 오염 여부를 반드시 조사 후에 사용합시다.

호 우

호우 예보 때는

- 주택의 하수구와 집주변의 배수구를 점검합니다.
- 침수나 산사태 위험지역 주민은 대피장소와 비상연락방법을 미리 알아둡시다.
- 하천에 주차된 자동차는 안전한 곳으로 이동합니다.
- 응급 약품, 손전등, 식수, 비상식량 등은 미리 준비해 둡시다.
- 저지대·상습침수지역에 거주하고 계신 주민은 대피를 준비합니다.
- 침수 시 피난 가능한 장소를 동사무소나 시·군·구청에 연락하여 알아 둡시다.
- 대형공사장, 비탈면 등의 관리인은 안전 상태를 미리 확인합니다.
- 가로등이나 신호등 및 고압전선 근처에는 가까이 가지 맙시다.
- 집 안팎의 전기수리는 하지 맙시다.
- 공사장 근처에는 가까이 가지 맙시다.
- 운행 중인 자동차의 속도를 줄여주세요.
- 천둥·번개가 칠 경우 건물 안이나 낮은 지역으로 대피합니다.
- 물에 떠내려갈 수 있는 물건은 안전한 장소로 옮깁니다.
- 송전철탑이 넘어졌을 때는 119나 시·군·구청 또는 한전에 즉시 연락합니다.
- 건물의 출입문이나 창문을 닫아둡시다.
- 노약자나 어린이는 집 밖으로 나가지 맙시다.
- 물에 잠긴 도로로 지나가지 맙시다.
- 대피할 때 수도와 가스 밸브를 잠그고, 전기차단기를 내려둡시다.
- 라디오, TV, 인터넷을 통해 기상예보 및 호우상황을 잘 알아 둡시다.
- 논둑을 미리 점검하시고 물꼬를 조정합니다.
- 집주변이나 농경지의 용·배수로를 미리 점검합니다.
- 물에 떠내려갈 수 있는 어망·어구 등을 안전한 곳으로 옮깁시다.

< 호우란? >

일반적으로 짧은 시간에 많은 양의 비가 내리는 것을 말하며,

- ① 호우주의보는 12시간 강우량이 80mm 이상 예상될 때
- ② 호우경보는 12시간 강우량이 150mm 이상 예상될 때를 말함

호우 주의보 및 경보 때는

1. 도시지역에서는

- 저지대·상습침수지역에 거주하고 계신 주민은 대피를 준비합니다.
- 대형공사장, 비탈면 등의 관리인은 안전 상태를 미리 확인합니다.
- 가로등이나 신호등 및 고압전선 근처에는 가까이 가지 않습니다.
- 집 안팎의 전기수리는 하지 않습니다.
- 공사장 근처에는 가까이 가지 않습니다.
- 도로에 있는 차량은 속도를 줄여서 운전합니다.
- 천동·번개가 칠 경우 건물 안이나 낮은 지역으로 대피합니다.
- 물에 떠내려갈 위험이 있는 물건은 안전한 장소로 옮깁니다.
- 송전철탑이 넘어졌을 때는 119나 시·군·구청 또는 한전에 즉시 연락합니다.
- 건물의 출입문이나 창문을 닫아둡니다.
- 아파트와 고층건물 옥상이나 지하실 및 하수도 맨홀에 가까이 가지 않습니다.
- 침수가 예상되는 건물의 지하공간에는 주차를 하지 마시고, 지하에 거주하고 계신 주민은 대피합니다.
- 노약자나 어린이는 집 밖으로 나가지 않습니다.
- 라디오, TV, 인터넷을 통해 기상예보 및 호우상황을 잘 알아 둡니다.

2. 농촌지역에서는

- 저지대·상습침수지역에 거주하고 계신 주민은 대피를 준비합니다.
- 집주변의 산사태 위험이 있는지 살피고 대피 준비를 합니다.
- 고압전선 근처에는 가까이 가지 않습니다.
- 집 안팎의 전기수리는 하지 않습니다.
- 천동·번개가 칠 경우 건물 안이나 낮은 지역으로 대피합니다.
- 물에 떠내려가는 물건을 옮기는 행위를 하지 않습니다.

- 모래주머니 등을 이용하여 하천의 물이 넘치지 않도록 하여 농경지의 침수를 예방합니다.
- 논 물꼬 조정, 용·배수로 점검 등 야외활동은 하지 않습니다.
- 교량은 안전한지 확인 후에 이용합니다.
- 산사태가 일어날 수 있는 비탈면에 접근하지 않습니다.
- 송전철탑이 넘어졌을 때는 119나 시·군·구청 또는 한전에 즉시 연락합니다.
- 노약자나 어린이는 집 밖으로 나가지 않습니다.
- 라디오, TV, 인터넷을 통해 기상예보 및 호우상황을 잘 알아 둡니다.
- 농작물을 보호하려는 조치를 취합니다.
- 집주변이나 농경지의 용·배수로 점검을 하지 않습니다.
- 산간계곡의 야영객은 미리 대피합니다.
- 이웃이나 가족 간의 연락방법과 비상시 대피방법을 확인합니다.
- 농기계나 가축 등을 안전한 장소로 옮깁니다.
- 비닐하우스, 인삼재배시설 등을 단단히 묶어 둡니다.

3. 해안지역에서는

- 저지대·상습침수지역에 거주하고 계신 주민은 대피를 준비합니다.
- 해안가의 위험한 비탈면에 접근하지 않습니다.
- 침수가 예상되는 건물의 지하공간에는 주차를 하지 마시고, 지하에 거주하고 계신 주민은 대피합니다.
- 가로등과 고압전선 근처에 가까이 가지 않습니다.
- 집 안팎의 전기수리를 하지 않습니다.
- 공사장 근처에 가까이 가지 않습니다.
- 해안도로로 운전하지 않습니다.
- 천동·번개가 칠 경우 건물 안이나 낮은 지역으로 대피합니다.
- 육지의 물이 바다로 빠져나가는 곳 근처에는 가까이 가지 않습니다.
- 송전철탑이 넘어졌을 때는 119나 시·군·구청 또는 한전에 연락합니다.

- 출입문, 창문 등을 잠급시다.
- 교량은 안전한지 확인한 후에 이용합시다.
- 노약자나 어린이는 집 밖으로 나가지 맙시다.
- 라디오, TV 등에 의한 기상예보와 호우상황을 잘 알아 둡시다.
- 바닷가의 저지대 주민은 안전한 곳으로 대피합시다.
- 물에 떠내려가는 어망·어구 등을 옮기는 행위를 하지 맙시다.
- 해수욕장 이용은 하지 맙시다.

4. 산악지역에서는

- 산사태 발생지역의 주민은 대피 준비를 합시다.
- 재배시설 등의 피해를 줄이려는 조치를 합시다.
- 기상정보와 강우상황을 주의 깊게 들읍시다.

호우가 지나간 후에는

- 집에 도착 후에는 들어가지 말고, 구조적 붕괴가능성을 반드시 점검합시다.
- 파손된 상하수도나 축대·도로가 있을 때 시·군·구청이나 읍·면·동사무소에 연락합시다.
- 물에 잠긴 집안은 가스가 차 있을 수 있으니 환기시킨 후 들어가고, 가스·전기차단기가 off에 있는지 확인하고, 기술자의 안전조사가 끝난 후 사용합시다.
- 침투된 오염물에 의해 침수된 음식이나 재료를 먹거나 요리재료로 사용하지 맙시다.
- 수돗물이나 저장식수도 오염 여부를 반드시 조사 후에 사용합시다.

강 풍

강풍이 오기 전에는

- 문과 창문을 잘 닫아 움직이지 않도록 하고, 안전을 위해 집 안에 있도록 합니다.
- 낡은 창호는 강풍으로 휘어지거나 파손될 위험이 있으니 미리 교체하거나 창문을 창틀에 단단하게 고정시켜 틈이 생기지 않도록 보강해야 합니다.
- 테이프를 붙일 때에는 유리가 창틀에 고정되도록 해 유리가 흔들리지 않도록 합니다.
- 창틀과 유리 사이의 채움재가 손상되거나 벌어져 있으면 유리창이 깨질 위험이 있으므로 틈이 없도록 보강해 주어야 합니다.
- 유리창이 깨졌을 때의 피해를 줄이기 위해서 유리창에 안전 필름을 붙입니다.
- 해안지역에서는 파도에 휩쓸릴 위험이 있으니 해안도로나 바닷가로 나가지 말아야 합니다.
- 라디오, TV, 인터넷, 스마트폰 등을 통해 기상정보를 확인하여 신속하게 대처합니다.
- 옥상이나 집 주위의 빨래, 화분 등 작은 물건은 실내로 옮깁니다.
- 간판 등과 같이 바람에 날아갈 위험이 있는 물건은 단단히 고정해 둡니다.
- 바람에 의해 농약병이 깨지지 않도록 안전한 곳에 보관합니다.
- 비닐하우스는 방풍벽이나 그물 등을 이용하여 단단히 고정합니다.

강풍이 몰아칠 때에는

- 간판이 떨어지고 가로수가 넘어질 위험이 있으니 외출을 삼가고, 특히 노약자나 어린이는 집 밖으로 나가지 않도록 주의해야 합니다.
- 대피 시에는 나무나 전신주를 피하고 안전한 건물로 대피합니다.
- 창문과 같은 유리창 근처는 유리가 깨지면 다칠 위험이 있으므로 피합니다.
- 공사장은 바람에 날리거나 떨어질 건축자재 등이 많으므로 가까이 가지 않습니다.

- 유리창이 깨졌을 때는 신발이나 슬리퍼를 신어 다치지 않도록 주의합니다.
- 지붕 위나 바깥에서의 작업은 피해야 합니다.
- 운전 중에는 속도를 줄여 강풍에 의한 사고에 주의해야 합니다.
- 파도에 휩쓸릴 위험이 있으니 해안도로나 바닷가로 나가지 않도록 주의합니다.
- 강풍이 지나간 후 땅바닥에 떨어진 전깃줄에 가까이 가거나 만지지 않아야 합니다.
- 강풍으로 파손된 전기시설 등 위험 상황을 발견했을 때에는 119나 시·군·구청에 신고합니다.

— < 강풍 주의보, 경보 발령기준 > —

구 분	육 상		산 간	
	보통(풍속)	순간풍속	보통(풍속)	순간풍속
주의보	14m/s이상	20m/s이상	17m/s이상	25m/s이상
경 보	21m/s이상	26m/s이상	24m/s이상	30m/s이상

강풍이 지나간 후에는

- 피해를 조사하고 사진을 촬영하여 둡시다.
- 가스, 수도, 전기 등 작동 여부를 확인 합시다.
- 시·군·구청 등의 지시에 따르시기 바랍니다.

【 인천광역시 예방안전과 ☎ 870-3056 】

여름철 물놀이 안전사고 예방법

물가나 물속에서 즐거운 시간을 보내기 위해서는 지혜로운 판단이 필요합니다. 안전하고 즐겁게 물놀이를 하기 위해서 '여름철 물놀이 안전사고 예방법'을 먼저 숙지하고 안전한 물놀이를 즐길 수 있도록 합니다.

【 여름철 물놀이 안전사고 예방법 】

- ☞ 물에 들어갈 때는 손, 발→다리→얼굴→가슴의 순서로 몸에 물을 적신 후 천천히 들어갑니다.
- ☞ 물 깊이를 알고 있는 곳에서만 물놀이를 합니다.
- ☞ 다리에 쥐가 나면 즉시 물 밖으로 나옵니다.
- ☞ 다음의 증상이 있으면 물놀이를 중지합니다.
 - 몸이 떨리거나, 입술이 푸르고 얼굴이 당기는 증상
 - 피부에 소름이 돋을 때
- ☞ 위급할 때는 한쪽 팔을 최대한 높이 올리고 흔들어서 도움을 요청합니다.
- ☞ 물놀이 중에는 껌을 씹거나 사탕을 먹지 않습니다.



- ※ 어린이의 안전사고 방지를 위해
- 물 근처에서 아이들이 혼자 놀지 않도록 합니다.
 - 친구를 밀거나 장난치지 않도록 합니다.
 - 신발 등의 물건이 떠내려가도 절대 혼자 따라가서 건지려 하지 말고, 어른에게 도움을 요청합니다.



【 인천남동소방서 ☎ 870-5256~9 】

인천의 미추홀참물 안심하고 음용하세요...

2014년 5월 실시한 정수장(59개 항목) 및 수도꼭지(5개 항목) 수질검사 결과, 모두 먹는 물 수질기준에 적합한 것으로 판정되었습니다.

2014년 5월 정수장 수질검사 결과(59개중 대표적인 6개 항목)

수 질 검 사 항 목	먹 는 물 수 질 기 준	부 평 정수장	남 동 정수장	공 촌 정수장	수 산 정수장	강 화 정수장	길 상 정수장	백 령 정수장
일반세균	100CFU/ml이하	적합	적합	적합	적합	적합	적합	적합
총대장균군	불검출/100mL	불검출	불검출	불검출	불검출	불검출	불검출	불검출
대장균	불검출/100mL	불검출	불검출	불검출	불검출	불검출	불검출	불검출
수소이온농도	5.8 ~ 8.5	7.4	7.7	7.6	7.4	7.5	7.3	7.2
탁도	0.5NTU이하	0.07	0.06	0.06	0.06	0.35	0.23	0.11
잔류염소	4.0mg/L이하	0.81	0.85	0.83	0.73	1.10	0.81	0.94
급 수 구 역		부평구 계양구	남동구 부평구	중동구 남서강	중남구 연수구 남동구	강화읍 선원내가.하점양도.화사.송해	길상면 화도면	백령면

※ 정수장 7개소에 대한 수질검사 결과 모두 먹는 물 수질기준에 적합하였습니다.
 ※ 59개 전체 항목에 대한 수질검사 결과는 www.waterworksh.incheon.kr에서 확인

2014년 5월 일반 수도꼭지 수질검사 결과

수질검사항목	먹 는 물 수 질 기 준	중 구	동 구	남 구	남동구	연수구	부평구	계양구	서 구	강화군	옹진군 (백령)
일반세균	100CFU/ml이하	적합	적합	적합	적합	적합	적합	적합	적합	적합	적합
총대장균군	불검출/100mL	불검출	불검출	불검출	불검출	불검출	불검출	불검출	불검출	불검출	불검출
대장균	불검출/100mL	불검출	불검출	불검출	불검출	불검출	불검출	불검출	불검출	불검출	불검출
분원성대장균군	불검출/100mL	불검출	불검출	불검출	불검출	불검출	불검출	불검출	불검출	불검출	불검출
잔류염소	4.0mg/L이하	0.45	0.42	0.51	0.54	0.38	0.45	0.48	0.52	0.59	0.13

※ 수도꼭지 177개소에 대한 표본 수질검사결과 모두 먹는 물 수질기준에 적합하였습니다.

깨끗한 수돗물을 마시기 위해서는?

- ❖ 저수조(물탱크)를 6개월에 한번씩 깨끗이 청소하여야 안전하고 깨끗한 수돗물을 마실 수 있습니다.
- ❖ 저수조청소를 하는 경우에는 저수조의 물을 뺀 후 저수조의 천장·벽·밀바닥 등에 대한 청소를 하고 청소 후에는 소독하며 소독 후에는 저수조에 물을 채운 다음에 수질에 대한 위생상태를 점검하여야 합니다.

검단지역 토지구획정리사업지구 체비지 매각

- 인천광역시 종합건설본부는 검단지역 토지구획정리사업지구 체비지를 수의 계약 방식으로 매각한다.
- 수의계약은 일반수요자를 대상으로 선착순으로 접수가 가능하며, 체비지 매매가격은 2개 감정평가기관의 감정평가액을 산술평균한 금액으로 결정된다.
- 매각대상 토지정보는 시민들이 보다 쉽고, 입체적으로 분석할 수 있도록 네이버 테마지도(<http://map.naver.com>)와 블로그(<http://ijonggeon.blog.me>)를 통해 지도 서비스를 제공한다.
- 접속은 네이버 지도/테마지도에서 「인천광역시 보유토지 매각」을 클릭하면 지구별로 체비지 현황을 볼 수 있고, 검색창에서 “인천보유토지”로 검색하면 「인천보유토지 매각」 블로그 사이트로 접속하여 쉽게 확인할 수 있다.

【 인천광역시 종합건설본부 토목부 ☎ 440-5185 】

「여성복지관 유아실」에 어린이와 함께 놀러오세요 오전엔 유아실, 오후엔 놀이실로 !

◆ 여성복지관 유아실이란?

복지관을 이용하는 교육생의 자녀 및 지역에 사는 어린이들을 일시적으로 교육하는 곳이며, 놀이실은 보호자와 함께 여러 가지 도서, 교구, 놀이감 등을 사용하여 놀이 하는 곳입니다.

◆ 대상 및 방법

● 신청대상

- 유아실: 만29개월 ~ 취학 전(방학: 초등2년까지 가능)
- 놀이실: 18개월이상 어린이와 보호자

● 이용시간

- 유아실(오전10:00~13:00) : 어린이만
- 놀이실(오후14:00~17:00) : 어린이와 보호자
- *토, 일요일, 법정 공휴일은 쉽니다.

● 교육기간

- 유아실: 분기별(3개월 단위), 하계방학(7. 28~8. 2)
- 놀이실: 수시(전화 예약자에 한함)

● 교 육 비

- 유아실: 분기별 45,000원(1개월 15,000원) - 간식제공
- 놀이실: 무료

● 구비서류

- 유아실: 유아위탁신청서(복지관 소정양식)

● 접 수

- 유아실: 선착순 방문접수
- 놀이실: 전화예약(이용일 하루 전)

【 인천광역시여성복지관 유아실 ☎ 440-6538 】

인천광역시아동복지관 청사 이전 안내

- 아동학대 예방업무의 공적기능 강화 및 취약계층 아동상담·치료사업 확대를 위해 아동복지전담기관인 아동복지관이 신설되었으며(2013.12.12)
- 쾌적하고 안전한 환경을 조성하여 보다 나은 서비스를 제공하고자 아래와 같이 청사를 확장 이전합니다.

■ 新 청사 업무개시 : 2014. 7. 12.(토)

■ 이전장소

현재위치	이전위치	비고
경원대로 864번길24 여성복지관 內 (주안6동)	인천광역시 중구 참외전로 46 인천축구전용경기장 북쪽 썬큰광장 (도원동7-1)	

■ 주요시설 : 상담실, 심리검사실, 심리치료실, 세미나실, 내담자대기실 등

■ 사업내용 :

구 분	사업유형	비 고
상담사업	- 아동·가족종합상담	전화 및 내방상담
	- 아동·가족방문상담	1가족당 5회기
심리검사 치료사업	- 아동·가족심리검사	25종 검사
	- 아동·가족심리치료	1가족당 10~12회기
아동복지 지원사업	- 아동복지시설 입·퇴소 상담	
	- 시설아동 자립지원사업	
아동학대 예방사업	- 아동학대 신고·접수, 현장조사	연수구 시범사업
	- 아동학대 예방 교육 및 홍보	

【 인천광역시아동복지관 ☎ 434-6436 】

7월 미추홀도서관 행사 안내

○ FOCUS!! 특별 프로그램

프로그램명	내 용	일 시	대 상	문 의
「아시아에 반하다 - 아시아 사람, 그리고 문화 이야기」	글로벌 시민강좌. 미얀마, 방글라데시, 인도의 사회, 문화, 예술 등 소개	7월 2일(수)~16일(수) 매주 수요일 19:00	전체	440-6662
독서아카데미 「한국사 속의 인천」	인천의 산업, 문화유산, 인물, 문학 등 역사속의 인천 들여다보기	7월 3일(목)~31일(목) 매주 목요일 19:00	전체	440-6662
토요 NIE특강	신문으로 배우는 사회교과	7월 5일(토)~19일(토) 매주 토요일 10:00	초등학교 3~5학년	440-6666
원화전시회	오호선·유승하 작가의 「아가야 울지마」	7월 7일(월)~28일(월)	전체	440-6666
오호석 작가展	서양화 전시	7월 8일(화)~27일(일)	전체	440-6663
숲 체험행사 「애들아 숲에서 놀자」	도서관 옆 남동문화공원에서의 환경 체험 프로그램	7월 19일(토) 10:00 ~ 12:00	초등학생	440-6666
「샌드애니메이션」	샌드아트 공연	7월 26일(토) 14:00	전체	440-6666

※ 사정에 따라 변경될 수 있습니다.

○ ALWAYS!! 상시 프로그램

프로그램명	일시	장소	대상	문의
인천 다양성영화 공공상영 「별별別別 시네마」	매주 화요일 19:00	강당(지하1층)	전체	440-6666
북스타트 아기 천사들의 목(木)소리	매주 목요일 11:00	꿈나무터(1층)	만18개월 이하 영유아 및 부모	440-6647 ~8
e-book 및 오디오 북 서비스	24시간	미추홀도서관홈페이지 (온라인서비스>전자도서관 > e-book/오디오북) 스마트폰(어플/앱 다운로드)	전체	440-6654 ~5
미추홀 영화 상영	매주 토·일 14:00	강당(지하1층) ※도서관 사정에 따라 장소변경(홈페이지 참조)	-	440-6641 ~2
꿈나무터 극장	매주 화요일 16:00	꿈나무터 문화교실(1층)	4세~초등 5학년	440-6647 ~8
책마중(관외예약 대출·반납)서비스	24시간 대출·반납	예술회관역(지하2층) 미추홀도서관(1층입구)	미추홀도서관 회원 (타관회원→등록 후 이용가능)	440-6634 ~5

※ 자세한 내용은 홈페이지(www.michuhollib.go.kr)를 참고하세요.

제7대 인천시의회에 바란다 새의회에 원하는 소중한 의견을 보내주세요~

제6대 인천시의회가 오는 6월
4년간의 민생 대장정을 마무리합니다.
제6대 의회 의정활동이 마침표가 아닌
느낌표가 될 수 있도록
시민 여러분을 위한 봉사자로서
마지막까지 소임을 다하겠습니다.
오는 7월, 제7대 인천시의회를 맞아
더욱 새로운 모습으로
찾아뵙겠습니다.



제7대 의회에 바란다 ~ !

새롭게 구성되는 제7대 의회, 의원들에게 바라는
소중한 의견을 6월 10일(화)까지 보내주세요~!
선정되신 분께는 전통문화상품권(1만원권)을 드립니다.



보내는 방법

이메일 (nike@incheon.go.kr)

※ 보내시는 분 이름, 주소, 연락처를 꼭 명기해주세요~

【 인천광역시의회 총무담당관실(홍보팀) ☎ 440-6135 】

인천의회저널 무료 구독 신청하세요~

내가 선택한 우리 동네 **시의원**, 무슨 일을 할까?
우리시, 우리구, 우리동과 관련된 **정책들이** 잘 펼쳐지고 있을까?

궁금해요?

궁금하면 **의회저널 무료구독 신청!**

신청하는 **모든 분께 무료로** 보내드립니다.

관광, 건강, 지역소식까지 생생한 정보가 가득합니다.

※ 무료구독 신청 방법

○ 전 화 440-6135

○ 홈페이지 www.icouncil.go.kr

→ 홍보관 → 의회저널 구독신청

받는 분의 성함, 주소, 연락처를 알려주세요.

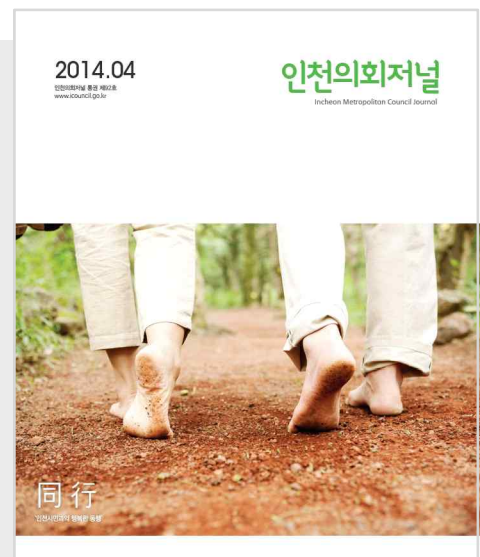

【 인천광역시의회 총무담당관실(홍보팀) ☎ 440-6135 】

대한민국 육군 간부 모집안내

육군 장교	
학사사관 여군사관	대학 졸업 후 지원(졸업예정자 지원 가능) 대학(4년) 졸업 후 지원, 양성교육(18주) 후 소위 임관(3년 복무)
학사예비사관	대학교 1-3학년 지원 장려금(300만원 이내) 지급, 양성교육(18주) 후 소위 임관(3년 복무)
간부사관	육군에서 전역 후 2년 이내 예비역, 육군 복무중인 상 병장 및 부사관(여군포함) 중 4년제 대학 2년이상 수료(전문대졸업)자 지원 · 양성교육(14주) 후 소위 임관(3년 복무)
전문사관	대학 / 대학원 졸업자 지원 전산, 재정, 통역, 간호, 의정, 군악, 수의, 군·치의, 교수, 법무 행정, 변리사, ADD석사, 5급공채 등(3년 복무, 일부병과 중위 임관) · 체력검정(미 실시)
대학 군장학생	대학교 1~3학년 때 지원 4년간 군 장학금 받고 졸업, 양성교육(18주) 후 소위 임관(7년 복무)
군사학과	육군과 협약된 대학(13개 대학) · 육군 협약대학 현황 www.goarmy.mil.kr 참조

육군 부사관	
민간부사관	고졸 이상자 지원(연종모집) · 중학교 졸업자는 국가기술자격증 취득자에 한하여 지원 가능
특전부사관	고졸 이상자 지원(연종모집) 특전사 : www.sec.mil.kr (복수전사령부 온라인 모병센터) 지역별 모집홍보관
여군/법무/군악 부사관	고졸 이상자 지원(연종모집) · 중학교 졸업자는 국가기술자격증 취득자에 한하여 지원 가능 여군부사관 : 1588-6953(육군으로 오심) 법무부사관 : 021505-6662/군악부사관 : 021505-7332
전문 폴리텍대 군 장학생	육군과 협약된 대학 재학생(남자)(연 1회) · 군 장학생 선발시 2년 또는 1년 장학금 받고 양성교육 후 하사 임관
부사관과	육군과 협약된 대학(49개) · 육군 협약대학 현황 www.goarmy.mil.kr 참조

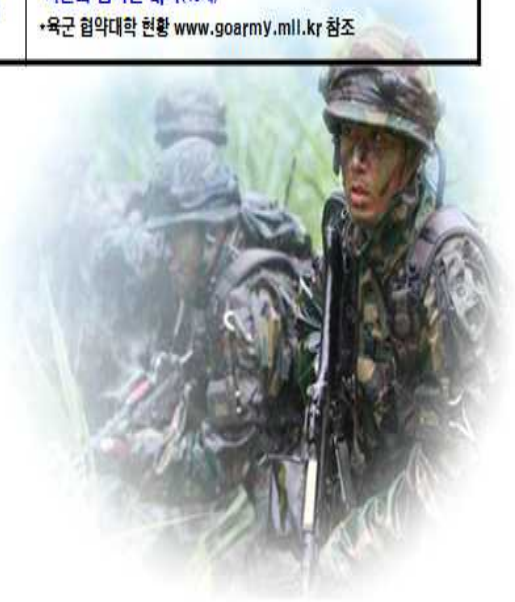

육군간부모집 ▼

검색

문의전화 : 전국대표 1588-6953

www.goarmy.mil.kr

모집 세부내용 확인 및 지원서 작성

2014 [제17회] 인천 아시아 경기대회

- 개최기간 : 2014년 9월 19일(금) ~ 10월 4일(토)
- 장 소 : 인천광역시 일원(일부 종목 인근도시 분산 개최)
- 참가규모 : 45개국 20,000여명(선수 및 임원 13,000, 방송보도 등 7,000)
- 운영요원 : 30,000여명
- 주 최 : 아시아올림픽평의회(OCA-Olympic Council of Asia)
- 주 관 : 2014인천아시아경기대회조직위원회(IAGOC)
- 경기종목 : 36개(올림픽종목 28개, 비올림픽종목 8개)
 - 올림픽 28개 종목
수영, 양궁, 육상, 배드민턴, 농구, 복싱, 카누, 사이클, 승마, 펜싱, 축구, 골프, 체조, 핸드볼, 하키, 유도, 근대5종, 조정, 럭비, 요트, 사격, 탁구, 태권도, 테니스, 트라이애슬론, 배구, 역도, 레슬링
 - 비올림픽 8개 종목
야구, 볼링, 크리켓, 카바디, 공수도, 세팍타크로, 스쿼시, 우슈
- 지역 및 국가경제 활성화

구 분	인천시 경제효과	기타지역 경제효과	전국 경제효과
생산유발효과	10조 6,175 억원	2조 3,153 억원	12조 9,328 억원
부가가치유발효과	4조 4,239 억원	1조 1,336 억원	5조 5,575 억원
고용유발효과	201 천명	68 천명	269 천명

※대외경제정책연구원 「2014 인천 아시아경기대회의 경제적 파급효과와 타당성 분석」(2006.7.3)지역 및 국가경제 활성화

○ 대회 엠블럼



○ 대회 마스코트



【2014인천아시아경기대회조직위원회】
홈페이지: <http://www.incheon2014ag.org>

2014[제11회]인천장애인아시아경기대회

- 개최기간 : 2014. 10. 18(토) ~ 10. 24(금)
- 장 소 : 인천광역시 일원(일부협력도시 분산개최)
- 참가규모 : 42개국 6,000여명(선수 4,500, 임원 1,500)
- 주 최 : 아시아장애인올림픽위원회(APC)
- 주 관 : 2014인천장애인아시아경기대회조직위원회(IAPGOC)
- 경기종목 : 23개(올림픽종목 19개, 비올림픽종목 4)

- ✓ 올림픽종목(19) : 양궁, 육상, 보치아, 사이클, 5인제 축구(시각), 7인제 축구(뇌성), 골볼, 유도, 역도, 조정, 요트, 사격, 수영, 탁구, 배구, 휠체어 농구, 휠체어 펜싱, 휠체어 럭비, 휠체어 테니스
- ✓ 비올림픽종목(4) : 배드민턴, 론볼, 볼링, 휠체어 댄스 스포츠

※ 장애인 특수종목



보치아 : 하얀색 표적구에 공을 던져 표적구로부터 가까운 공의 점수를 합하여 승패를 겨루는 경기



론 볼 : 잔디경기장에서 표적이 되는 공인 짝을 먼저 굴려 놓고 공을 근접시켜 겨루는 방식



골 볼 : 방울이 든 공을 상대편 골대에 집어넣는 시각장애인들의 경기

○ 엠블렘



○ 마스코트



【2014인천장애인아시아경기대회조직위원회】
홈페이지: <http://www.incheon2014apg.org>

【프로그램 홍보】

인천평생학습관 【6월】 『평생교육프로그램』
수강생 모집

구분	제 목	교육일정	대상	수강료
단기 프로그램	자연과 함께하는 슬로우 푸드 만들기	6월 16일(월)~24일(화)/4회 월, 화 14시~17시	일반시민 16명	재료비 40,000원
	천연 제품 만들기	6월 17일(화)~26일(목)/4회 화, 목 14시~17시	일반시민 20명	재료비 50,000원
	건강한 지구	6월 10일(화)/1회 화 10시~13시	일반시민 15명	없음
	지구 온난화와 우리의 실천 과제	6월 11일(수)/1회 수 10시~13시	일반시민 15명	없음
	조금만 채우고 느리게	6월 17일(화)/1회 화 10시~13시	일반시민 15명	없음
	에너지와 기후 변화	6월 18일(수)/1회 수 10시~13시	일반시민 15명	없음
특강	지구가 해마다 더워져요	6월 24일(화)/1회 화 16시~18시	일반시민 40명	없음
	땡큐, 코리아(텔링 콘서트)	6월 25일(수)/1회 수 16시~17시10분	일반시민 500명	없음
기관연계	숲 해설 아카데미 - 심화	6월 3일(화)~25일(수)/8회 화, 수 10시~13시	일반시민 20명	없음

○ 문의 : 인천평생학습관(☎ 899-1588)

○ 자세한 사항은 인천평생학습관 홈페이지(www.ilec.go.kr)를 참조해 주세요.

【공연 · 전시 홍보】

인천평생학습관 【6월】 기획 공연·전시 안내

구분	공연 · 전시명	기획사 · 작가	일 시	장 소	장르	비고
전시	‘인천대학교 조형예술학부 재학생 part1’ 展	인천대학교 조형예술학부	5.30(금)~6.9(월) 10:00~18:00	평생학습관 갤러리 「나무」, 「다솜」	복합	일요일, 공휴일 휴관
	‘아름다운 발견’ 展	미추리 사진동아리	6.11(수)~6.19(목) 10:00~18:00	평생학습관 갤러리 「나무」, 「다솜」	사진	
	‘Memento’ 展	송용겸	6.23(월)~7.4(금) 10:00~18:00	평생학습관 갤러리 「나무」	조각	
	‘백종범 개인 사진전’ 展	백종범	6.23(월)~7.4(금) 10:00~18:00	평생학습관 갤러리 「다솜」	사진	
공연	만화방 미숙이	세종공연예술센터 극단해오름	6.13(목) 19:00	미추홀	연극	

○ 문의 : 인천평생학습관 기획정보부 문화예술팀(☎ 899-1516~7)